新京日日新聞

定價 一部 金三錢
一個月 金八十錢
郵税 一個月 金十五錢
新京永樂町四丁目一番地
發行所 新京日日新聞社
電話三〇〇番・三二二五番
發行人 十河榮忠
編輯人 松本 男
印刷人 谷啓二郎

今印 白米
千葉商店 精米部
電話二四二一番

日米經濟 不可侵條約説
伊藤述史氏と米代表との密議
英國諸紙が掲載す

【ロンドン廿一日發國通】日本代表部隨員伊藤述史氏が二十日米國代表と會見し前後三時間に亘つて日米經濟不可侵條約案に就き密かに協議を遂げたと一部英國新聞が大見出しで報道してゐる、之に對し伊藤述史氏は全然右の報道を否認した

關税休日參加案
樞府本會議で可決されん

【東京廿二日發國通】關税休日案は昨日午後御下渡しとなり、倉富議長、富井政章氏を委員長とする樞府委員會に付議した、樞府の形勢は多少の議論はあらうが、二、三回の會議で委員會を通過し、本會議でも可決されると見られて居る、即ち本案に就ては先般來二上書記官長が月余に亘り外務當局と下審査して留保條件を作成したので、本會議では今後の政府の態度を質問する程度に過ぎないと見られる因に委員の顔觸れは櫻井、荒井、河合、鎌田、水町、有馬、原、鹽田の諸氏である

關税休日案 日印通商問題
外務商工兩當局で對策協議

【東京二十二日發國通】外務省では二十一日午後二時より來栖通商局長、商工省の寺尾貿易局長並に大藏省の中島收税局長等參集、樞府の御諮詢になつた關税休日案に對する對策の打合せを行ひ、併せて日印通商協議に對する準備に就ても意見を交換した、本日の會議の結果政府側は樞府に對し

一、關税休日案の參加に際し日本側が通常なら留保を附せば我國として毫も痛痒を感ずる事なし

一、日本が關税休日案に參加する事により、今後印度を始め各國との個別的關税折衝に際し却て有利な立場を取り得る

一、日印交渉は關税休日案問題とは全然別個の立場から行ふものだが、日印間の密接なる經濟關係に鑑み、充分圓滿なる解決を爲し得る可能性あり

一、我國に對し既に不當なる關税政策をとり、或は又將來かゝる不法態度を取りたる國に對しては我國は報復的手段に出づる用意を有す

等の諸點に關し懇切鄭重なる説明をなし政府の將來に處する確固たる方針を披瀝し、その諒解に努むべきを申合せた

佛領印度支那に於ける
日本商人好調に進出

【大連廿二日發國通】佛領印度支那サイゴンに三十年間居住して日本商品の輸入、サイゴン米輸出等對日貿易に活躍しつつある邦人鹽田啓人氏は二十二日入港の「たこま丸」で來滿したが同氏は語る

今回は滿洲に農具の賣込み旁々撫順炭輸入契約を取結ぶ爲來滿した、佛領印度支那に於ける華僑の勢力は非常なものであつたが、最近政府の華僑壓迫政策により其勢を減殺されつつある反對に當局は日本商人の進出を歡迎し新聞等は滿洲問題に關する排日的記事の掲載を禁止し特に日本に好感を示してゐる

經濟會議の最高幹部會
實は議事進行評定

【ロンドン廿一日發國通】經濟會議で日本を除外して八ヶ國最高幹部會が組織され、會議をなしつつあるとの報道が東京に傳へられてゐる趣だが右は經濟會議に通貨及び金融の二委員會が設けられ夫々獨立平行の議事を進めて行く關係上兩者の議事調節を圖るため經濟會議議長たるマツク首相と兩委員會正副議長及び報告者合計八名が連日會合して議事の統一を早めてゐるもので、謂はば議事進行委員會といふ如き役をつとめてゐるに過ぎないと言はれてゐる

趙立法院長
一年間日本へ出張

趙立法院長は憲法制度調査の爲一ヶ年間東京に出張を命ぜられ、その特派式は二十三日午前十一時新黑龍江省長孫其昌氏特任式と同時に執政府に於て行はれる筈である

北鐵紛爭解決に委員會を開く
東京會議とは別個に

【ハルビン二十二日發國通】北鐵副理事長代理パンドラ氏はモスクワ政府の訓令に基き北鐵督辦李紹庚氏に對し北鐵に關する滿蘇兩國間の紛爭解決の爲兩國委員よりなる紛爭解決委員會を開催したき旨を提議して來た、因つて李督辦は直ちに中央交通部に其旨を移牒した、東京會議とは別個に北鐵に關する紛爭解決委員會が近くハルビンに開催される模樣である

東京に於ける北鐵買收交渉
一瀉千里に進展せん

【ハルビン廿一日發國通】東京に於ける滿洲國北鐵（全延長千七百二十一キロ）買收交渉は細目に亘るを一切避け、政治的解決により露國側の出樣によつては一瀉千里的に進展するだらうと言はれてゐる

沈隨員出發

二十五日東京に於て開催される北滿鐵路買收交渉委員會の交渉隨員と決定した北滿鐵路理事沈瑞麟氏及同鐵路參事烏澤聲氏は廿一日午後十時發第十八列車で渡日の途に上つた

市川中佐來京
永豐鎭の自衛移民團長

目下永豐鎭に於て黙々と墾する自衛移民團長市川中佐は匪賊の爲斃れた貴き犧牲者三名の遺骨と共に關東軍に狀況報告の爲二十一日午後三時二十五分着京したが中佐は語る民團の現狀に付いて大要左の如く語つた

現在の移民團は總數四百五十二名で移民地はチャムスから十四里の遠隔地で何等の慰安も無く無味乾燥な生活をしてゐるが一同は自分等の使命を『自覺』し將來は此處で立派な日本を造り自分等も骨を埋むる覺悟で朝は東天の白む頃から夜は月顔を見る頃迄孜々として働いて居り實に涙ぐましい迄である全農場は四千九百町歩で其内既耕地四百三十町歩で四月一日から六月二十日迄に全部播種を終つたが、その主なるものは小麥、大麥、粟、大豆等である、移民團の花嫁については一時世間の話題にのぼつてゐたが未だ家屋の設備が不充分で急に妻帶とか家族を呼び寄せる等は到底困難で本年中は全然見込がない、大体拓務省の意嚮では第一年目に集團家屋の設備を整へ二年三年目の二間集團生活を行ひ四年目に『家族』を呼ぶ方針で順次村役場、學校、神社を設け理想的な日本村を建設する、本年は五十個、來年は百五十個の家屋を立てる豫定で伐材班、運材班等汗みどろで活動を續けてゐる、治安狀態は未だ完全なものでなく小匪、こそ泥が絶間なく二月十五日には福島縣の渡邊龜次君が戰死し、二月十三日には岩手縣移民の佐藤宗助、菅原玉吉、加瀬谷功の三君が戰死した、この三名の遺骨は私が現在奉持して歸ります、團員の健康狀態は非常に良好で現在迄に一名の病死者を出したのみです今後共『一同』は死を決し『一心不亂』に開拓事業の使命を無事果す考で居りますがよろしく御後援を御願します

政府よりの交渉あれば
日印會商に紡聯顧問派遣

【大阪二十二日發國通】印度問題に對する紡績業者の意嚮を綜合すると日印會商は印度政府の誠意を認める迄は應じない態度であつたが、現地交渉があれば綿業關係者を顧問として派遣するとの意向に傾いてゐる

重することなく、全産業の利害休戚を考究して擧國一致内外諸國の關税問題に善處を希望する

海事銀行創設案
大綱決定

【東京廿二日發國通】海事銀行案は二十一日午後船主協會造船聯合會海事協會各代表が海事協會原案を基礎に審議の結果資本金三千萬圓、政府監督の下に置くとの大綱を決定し遞信省大藏省に近く陳情する事となつた

興安省
警務局長會議終る

興安省警務局長會議は二十一、二日の兩日に亘り大同自治會館會議室に於て開催された、興安各分省警務局長、警務科長、總署よりは坂水警務科長其他關係者及び關東軍、軍政部より各代表者出席、各局長より現在までの警察事務報告あつて後警務の警察行政に關する細目の打合せを行つたが地方治安の維持に關しては爲事中央治安維持會の方針に基き中央とよく協調を保ち事に當ることになつた

政變後もシャム國内は
大体平穩

【東京二十二日發國通】シャム國の政變に關し矢田部シャム公使より外務省に達した報告に依ると今回のクーデターは單に昨年の政變の反動とも謂ふべき性質のものでバンコツク市中を始め國内の秩序は大体平穩、經濟市場も殆んど動搖がない

奉天の
板垣少將送別宴

【奉天廿二日發國通】奉天市民の板垣征四郎少將送別會は廿一日午後六時半より大和ホテルに開催されたが參會者は蜂谷總領事、井上守備隊司令官、粟野地方事務所長以下二百名に達し開宴に先立ち粟野所長より記念品を贈呈し蜂谷總領事は市民を代表して

滿洲事變發生以來本庄軍司令官の武勳關東軍の敏速果敢なる行動が新聞紙に報導されたのに影の形に副ふ如く我板垣閣下の名を新聞紙上に見た又板垣閣下は滿洲國人の自由獲得のため常に滿洲人に對する援助を惜しまなかつた、閣下が滿洲事變發生以來日支停戰交渉に至る迄致された武勳は枚擧にいとまがない、閣下が奉天を去られるに臨み自分は板垣閣下が東京に歸られても何時までも滿洲國の成長のため盡力されん事を望んでやまない

と熱烈なる送別の辭を贈り板垣少將はこれに對し

滿洲事變發生の地として思出多い奉天の地を今去るに臨んで常に吾人を援助協りしてくれた奉天市民に謹んでお禮を申上げると共に在滿邦人殊に我在奉官民が協力一致して益々滿洲國の成長を援けられん事を切望してやまぬ

と謝辭を述べ會談三時間和氣に充ちた、終りに石田地方委員會長の發聲で板垣閣下萬歳を三唱し九時半盛會裡に散會した

關東軍麾下
部隊長會議開催
榮光に輝く諸星續々入京

關東軍麾下〇團長會議は來る二十七、八兩日に亘り、司令部内に於て開催される事になり第一線にあつた西中將、坂本中將、松本中將、廣瀨中將、服部少將、高波少將、茂木少將等、燦として榮光に輝く諸星は茲數日中に續々新京に集る事になつた會議第一日は武藤司令官に各部隊に關する報告をなし、續いて軍司令部首腦者と重大協議を行ひ、第二日は諸星打連れて執政府に溥儀執政を訪問種々懇談を遂げる筈である、尚首都新京では之等凱旋將軍を迎へる可く各方面に歡迎の計畫が進められて居り、相當賑ひを呈するものと觀られて居る

蘇聯官憲も
不法射殺事件を認む
外務省嚴重抗議せん

【東京廿二日發國通】ペトロパウロフスク領事館野口書記生報告に依れば蘇聯官憲は我が警備隊大刀風艦長に谷丸が領海を侵犯したから射殺したと犯行を認めたる通告をしたとこれに對し外務省では確證を得たので蘇聯政府に嚴重抗議の筈である

邦人漁夫射殺事件
殺害者處罰要求を政府蘇聯に要求

【東京二十二日發國通】カムチヤツカ東海岸オリガ岬に於ける蘇聯ゲ・ペ・ウの邦人射殺事件は野口書記生の調査により實證明らかになつたので政府は正式に蘇聯政府に對し嚴重抗議し正式殺害者、責任者の處罰損害賠償を要求することゝなつた

政友總務會で
豫算編成前に政務官の自決を提議

【東京廿二日發國通】政友急進派は豫算編成前閣僚を引上げるのが當然であるとし、其前に政務官丈け自決せよとの意見を持つて居るが、昨日の總務會で一總務より右趣旨を懇談的に提議し、重大視されたが、右は結局不穩當とする自重論が出て收つたが、豫算編成期に至つて再燃するものと見られて居る

東京商工會議所
貿易非常時に際し當局へ建議

【東京廿二日發國通】日華排斥の聲盛んなる貿易非常時の感あるに鑑み商工會議所は一昨日常置委員會開催され左の建議案を可決した外務、大藏、商工三省の各大臣に建議して官民合同の審議機關を設定して重大問題處理を一部局の判斷に委せ、一團体の意見に偏

軍政部で
軍人小新聞『精軍』發行

軍政部では滿洲國軍人をして張學良軍閥時代の軍隊觀念より脱却し規律節制に富み忠實勇敢なる執政の軍隊國家の爲に存在する良兵を鍛錬する爲昨年八月中より『軍事週報』を發刊していたが今回之を『精軍』（旬刊）と改題することになつた、該新聞は下級軍官（連長以下）を目標とし平易なる白話体を主体とし週刊四頁を旬刊八頁となし附錄を附加し或は臨時増刊をすることになつた從來の『軍事週報』はやや生硬の傾きがあつたので今回

一、精神教育に資すべきもの

二、中外の情勢に對する正當なる理解を與へるもの

三、軍事智識の賦與するもの

の三項の外に興味ある讀物、美談、佳話、詩歌、戲曲等を掲載し實益と興味とを兼ね軍人愛讀の新聞たらしめんと意氣込んでいる

佐渡丸遭難
勇士の遺骨を大連分祀

【大連二十一日發國通】明治三十七年六月十五日沖ノ島附近で遭難死亡せる日露戰役の勇士を靖國神社より分祀すべく遺骨を携へ二十一日入港のハルビン丸で歸連せる遭難生存者の一人滿鐵囑託貝瀨謹吾氏は船中で語る

九州で開かれた燃料協會と北海道で開催された鐵道協會に參列して來た、今度佐渡丸遭難者の遺骨百七十八体を大連の產靈教會に分祀する事になり捧持して來たのです

新京城内憲兵分隊長
星實敏大尉着任

新任の城内憲兵分隊長星實敏大尉は二十二日午前八時新京着、奉天へ榮轉の山村大尉と同道、新任挨拶のため各官衙其他を歴訪した

大同電力社債發行

【東京二十二日發國通】大同電力は借入れ金二千五百萬圓を社債化する爲年六歩、九十八圓、期限六ヶ年で社債發行する

天氣と氣溫

二十二日の氣溫、最高三十度四、最低十八度九、二十三日の天氣南東の風、驟雨模樣時晴れ

海陸運輸 建築材料運搬 引越荷物
井
井本運送店支店
新京祝町二丁目 電話三八四三番
本店 奉天宮島町 電話二七八一番

富士屋タクシーノ特徴

（一）富士屋タクシーハ新車揃ヒニテ加フルニ最近一九三三年製最新式自動車ヲ數台購入乘心地ヨキコト此上ナシ
（二）運轉手ハ全部日本内地人ニテ關東廳免許證ヲ有スル技術優秀ナル者ノミ故、最モ大切ナル身體ノ輸送ヲ安心シテ托セルコト
（三）地理不案内、言語不通等ノ不便ナキコト
（四）優秀ナル運轉手十數名居リ晝夜兼行何時ニテモ御用命ニ應ジ得ル準備アリ
（五）從業員一同、迅速、親切、丁寧ヲ『モツトー』トナシ奉仕スルコト
何卒ドシ〱御下命ノ程願上マス
電話二〇九七番 富士屋タクシー

ガソリン販賣廣告
危險ナル（ガソリン）ヲ車庫ニ貯藏シテ心配スルヨリ何時デモ必要ニ應ジ機嫌ヨク供給スル「ガソリンスタンド」ガ亞細亞ノ赤貝ヲ充滿シテ運轉手樣ノ御出ヲ待ツテ居リマス
一ガロン 一圓十錢
各位
新京中央通五番地 富士屋ガソリン販賣部 電話二〇九七番

現況住宅難緩和の爲め安全確實叮嚀をモツトーに
新京唯一の御相談所開設
官許 土地、家屋、電話、賣買
並に 貸家空室 周旋紹介 公認
御一報次第店員派遣御相談に應ず
日滿鮮人數名高給採用至急本人來談
國都建設土地拂下に御利用を乞ふ
新京入船町四丁目一番地 鮮滿洋行
店主 井上勝信
支配人 伊藤重祐

パラマウント映畫會社提供
ウエスタン・エレクトリツク式全發聲
オリエンタル映畫社製作
蘆花作 不如歸 の現代化
浪子
水谷八重子 大日方傳 主演

近日公開
長春座

愛國婦人會支部 愈けふ發會式

本野會長始め多數會員參列 引續き講演會開く

愛國婦人會新京支部發會式はいよ／＼二十五日午後一時半から新京高女講堂において盛大に擧行されるが當日は本野

『愛國』

婦人會長、堀內顧問、小原事務總長、武藤滿洲本部長栗原新京支部長以下同支部員凡そ三百名、來賓として小磯關東軍參謀長ほか名士多數臨席の下に定刻開會の辭に始まつて一同國歌君ケ代を合唱、皇后陛下令旨奉讀、愛國婦人會總裁宮殿下令旨奉讀ついで滿洲本部長告辭本野會長の挨拶あり、これに對し新京支部長答辭を述べ引續き小磯關東軍參謀長を始め來賓の祝辭があつて愛國婦人會萬歲を三唱して

『閉式』

の豫定であるなほ式後引續き講演會に移り本野會長の挨拶について愛國婦人會顧問陸軍中將堀內文次郎氏は「日本婦人の覺悟」また同事務局長鶴閑伺候小原新三氏は「愛國婦人會の現在と將來」について講演するはず

金泰で萬引

城內太平街無職王富榮(一六)は二十一日午後九時三十分ごろ日本橋通金泰洋行へ客を裝ひ入り込み店內を見廻つてゐる內店員の目を盜み陳列棚からパナマ帽一個時價九圓を萬引逃走中を店員に發見逮捕された

京染呉服組合 關稅引下げを陳情

中辻氏關係方面訪問

京都の京染呉服悉皆組合九百軒を代表して京染輸入小包關稅率引下げ方を滿洲國及び關東廳要路に陳情のため同組合出納役中辻富之助氏は去る十三日入港のうすりい丸で營連大連商工會議所幹部福本大連稅關長と會見陳情奉天を經て二十一日來京、二十二日から日滿兩關係筋を歷訪關稅率引下要望理由を開陳援助を乞ふところあつたが、滿洲に於ける京染需用は年額十五萬圓乃至二十萬圓であるが、これに對し關稅四割五分を課稅してゐるは高率に失するといふにあり、組合側の要望率は

一、古著洗張、解直し、クリーニング古反物染返し(免稅)

二、新物加工(一割)

であるが、これに對する大連稅關側の意見は大体次の如くである

一、古著洗張、解直し、クリーニング(免稅)

二、古反物染返し(一割二分五厘)

三、新物加工(加工賃に對し四割五分)

但し郵便局に於いて加工のため郵送する旨を明かにし稅關に通知する特別の手續を執ることゝ

カール殿下御來朝

【東京廿二日發國通】スエーデン皇帝の甥にわたらせられるカール殿下は昨朝橫濱入港の淺間丸で御來朝遊ばされた、今回の御來朝は非公式のものだがスエーデン皇室とは因緣深き關係にあるので御到着より三日間皇室の貴賓として御待遇あらせらる、カール殿下にはスエーデン公使館に入らせられ御晝食後、宮中を始め大宮御所、秩父宮殿下に御來朝の挨拶を遊ばされた

二木博士講演 一般市民と婦人達のため

新京教化聯盟では目下滯京中の修養團專務理事醫學博士二木謙三氏を聘して一般市民講演會を二十三日午後七時半から室町小學校で開催、演題は「東洋民族の理想と正しき食物」また修養團白ゆり會でも一般婦人のため二十四日午後一時半から新京高女で同樣講演會を開く筈で演題は「健康と食物について」

東京大相撲 執政御前相撲

待たるる一行の乘込み

天氣さへ順調だつたらこの月末二十九、三十日の晴天二日新京聖德會が勸進元となり興行の東京大相撲は好角家から非常な期待をかけられてゐるが盛況を呈することであらう、氏一行は皇軍將士慰問と滿洲國元首の御前相撲を行ひたいと其手續きを進めてゐる因に一行は

東の方		西の方	
橫綱	玉錦	大關	武藏山
大關	清水川	關脇	高登
關脇	沖津海	小結	幡瀨川
小結	能代潟	前頭	出羽嶽
前頭	大邱山	同	若葉山
同	[illegible]の海	同	旭川
同	古賀浦	同	大潮
同	大浪	同	吉野山
同	双葉山	同	筑波嶺
同	土洲山	同	巴潟
同	吉野岩	同	若瀨川
同	越の海	同	岩城山
同	射水川	同	七尾潟
同	駒の里	同	愛の花
同	九州山	同	大の濱
同	雷山	同	小野錦
同	可愛嶽	同	小野嶽
同	秋田嶽	同	松前山
同	常陽山	同	富の山
同	初島	同	若紋龍
同	[illegible]山	同	防長山
同	綾甲	同	照錦
同	大八洲	同	出羽花
同	開月		

他に別嘗、綾櫻、鏡岩、男女の川、和歌島、太郎山、新海、高の花、錦華山、寶川、灘の花、海光山、外ケ濱、又十兩格前朗、金湊、銚灘、太刀岩、番神山、綾升、楯甲、磐石、綾岩等々が加はつてゐる

步兵隊吉林へ

二十三日午前八時三十分發列車で步兵十〇隊の先發隊、又二十四日午前八時三十分發列車で同隊の主力〇〇隊長以下〇〇〇名が吉林に向け出發する

人肉を喰ふ

ザバイカル地方

【ハルビン二十一日發國通】ザバイカル地方の饑饉は想像外で、最近ハルビンに到着した路警の一人はザバイカル地方から逃亡して來た逃亡者の談として左の如き悲慘な物語りを語つた

×　×　×

同地方に於ける恐ろしい饑饉はその極に達し住民は今や飢と病魔にさいなまれ、將に滅亡に瀕してゐる、即ちザバイカル地方では食料の極度の缺乏から先づ手近の人肉を喰ふことを始められ、この風は急速度を以て擴まりつゝあるそこでゲー、ペー、ウーの鐵砲玉を潜つて國境を越えるものが續出する一面左に記すやうな悲慘な事態が隨所に行はれてゐる、住民は生きんがためには今や非常な危險を冒して他地方に移るか、或は聞くも恐ろしい食人種にならねばならぬといふ狀態である

又逃亡者達が滿洲國々境の手前四十露里ばかりの地點に來た時、林の中に小屋を見つけたので、彼等はその小屋に休むことにしたところ、驚ろいたことには、その中に中年の女と九つと七つの男の子が居つて、子供は二人とも兩手を後に縛りあげられ、すつかり衰弱しきつてゐる

その理由を女に尋ねると自分等は食物がなくなつて飢えきつてゐるのだが、子供は我慢が出來なくなると、互に爪でひつかき始めるので始末に困つて縛つた次第だがこうして置けば外に食物を探しに行つても安心ですと云ふ

そうしてその小屋に泊つた逃亡者達は其日小屋に居ると、どうも母親の擧動が變なのに氣がついて來たそうこうする內に母親は何事か決心したやうにつかつかとペチカに近寄つて中から燒肉を持出してテーブルの上に投出した「さあ食べな」と、子供らに云つて「可哀な言葉でミーシャを追悼しなさい」と子供等の縛り上げた手を解いてやり自分は小屋を出てしまつた、逃亡者達はその燒肉の中に、子供の手を見てゾツとしてしまつた飢えてゐる子供等は兄弟の燒肉にかぶりついた」けれどもこれは逃亡者によつて阻止された

それから逃亡者は子供を他の者に監視させて置いて外に母親を探しに出たが、間もなく彼等は物置の中で古繩で首をくゝつて死んでゐる母親を見出した

患者の激增に備へ 新京醫院の模樣變へ

各醫長室その他ブツ潰して 愈よ病室にあつ

滿鐵新京醫院では入院患者の激增のため、これが應急處置として各醫長室、醫員室、圖書室などを全部模樣變へして病室に當てるべく、さき頃から

『改造』

工事中のところ此のほど漸く大体出來上り、一兩日中にはいよ／＼病室として使用されることゝなり、既にその一部は廿二日引越しを終つた、新病室は東二階の七室で寢台二十三、これで從來二百七十七名の定員が恰度三百名に增加されたわけで、各醫長始め醫員達が自分の部屋として着物の着換へその他萬般に使用され、或は研究室としてあてがはれてゐたものを患者のために余儀なく立退きを命ぜられた形である、同醫院では患者がどし／＼增加し收容するに病室もない

『始末』

に塚本院長始め各醫長醫員達は汗ダク／＼の態でお膳立役の事務局でも今回事務長始めこれはくさばかり事務萬端の激增でたゞ仕事に追はれがちである

赤露のスパイ潜入 外人避暑客に混つて

【大連二十二日發國通】灼熱の夏を目前に控へて星ケ浦には既に六百餘名の外人が集まり昨年の倍數に達してゐるが之等の中に白系露人を裝ふ多數赤露のスパイが潜入してゐる確證を得、所轄沙河口署は俄然大活動を開始した、これらのスパイは主として大連港に陸揚される武器及び兵器の種類、數量等の調査に當つてゐるが中には外交官のパスポートを所持する不敵なものもあることが確實である

看守を集め獄政訓練開始

司法部の新計畫

司法部では監獄職員の素質を向上せしめ又監獄の改良を計る目的を以て各監獄、看守及看守長中より優秀なる者を選拔して訓練を施すべく準備中であつたが、之が人選及講師の委囑も大体決定したので、先づ各國各監獄及看守所より滿人二十名、日人二十名を本部に招集し來る七月一日より四ケ月間の期間を以て第一期の訓練を開始することゝなつた、講師は在新京司法機關の職員中より選任し、特に監獄の實務講師として關東廳刑務所より獄務の精通者を招聘することに決定した

職業指導者大會出席者に運賃割引

六月二十八日より三十日まで東京市に於て開催される財團法人大日本職業指導協會主催全國職業指導大會參列者に對して滿鐵では次の規定に基き運賃の割引をする事となつた

一、割引區間　社線連帶驛より局線又は商船大連航路經由東京驛往復

二、割引期間　六月二十日より三十日まで

三、通用期間　乘車券發賣の日より七月十二日まで

四、割引率　二三等往復に限り大人普通運賃の二割引

五、條件　本割引旅客に對しては滿鐵旅客及荷物運送規則第五十五條所定の主催者發行の割引證を呈出するものとす

四立無盡事件に發端し 大藏省關係の瀆職事實發覺

【東京特電】四立無盡の不詳事件につき過般來警視廳搜査第二課高山警部主任となり枇杷田、佐野、岸本三檢事指揮の下に連日取調べをなして居たが大藏省關係に瀆職、贈賄の事實發覺し二十日午前十一時元大藏省銀行局特別銀行課銀行檢查官補古澤新作及東京市商工課無盡係主任中村愼、現銀行檢查官補佐藤清雄の三名を召喚取調べを開始した取調進展と共に大藏省特別銀行課に更に飛火する模樣である

暑休をひかに 新京兩小學校の保健娛樂

林間や郊外に養う

暑中休暇をいよ／＼目睫に控えた室町西廣場の兩小學校では兒童の健康が得て此の暑氣におかされ易いのに鑑み兒童の健康の爲例年の如く保健娛樂を實施するが西廣場小學校は來る七月十四日より約十日間の豫定を以て一班二班に別れ西公園を中心に新京神社或は空氣清らかな郊外へと娛樂を行ふ、その第一班は一年生の虛弱兒童のみで現在の養護學級生、第二班は一年生より三年生迄で養護學級ではないが体質のあまり健全ならざる者である、室町小學校は六年以上の上級生のみで所謂林間學校式のものを西公園、郊校の林間等で行ふ事になつてゐるが未だ具体的な立案は出來てゐない

楊草仙氏が新京でも揮毫

支那一流の草書家

三千年來草書筆聖として知られる四川楊草仙氏はこのほど來京、南廣場越香春旅社に落着いたが氏は凡そ一ケ月間滯在のうへ日滿各方面に挨拶のうへ一般の揮毫に應ずる由

氏は九十四歲の高齡を保ち物なほ矍鑠余裕あり性來姿勢端正全身揮て處、眼中一なき性格の持主である、東部震災の時には蹶然奮起して渡日して聖筆を揮ひその獲る所をあげて救恤の資に提供したなき氏が日本に對する美擧も少くない

なほ氏は新京滯在中展覽會も開きたいと目下會場を選定中である、因に揮毫は小額兩七圓乃至六尺全紙二十四圓程度で應じにいさいつてゐる

新京圖書館 林間文庫開く

新京圖書館林間文庫は既に數年來の歷史を重ねて來たが本年も例年通り來る七月一日より二ケ月間毎日曜日午前十時から午後三時迄公園忠魂碑北寄四阿に全文庫を開設し清新快適な圖書雜誌數十冊、新聞數種並に有益にして興味深き兒童讀物多數備へて一般の來讀を歡迎するとなほ全文庫開設期間中本館は日曜閉館することゝなつてゐる

米海軍自慢のメッコン號就役

【ワシントン二十日發國通】米海軍は二十三日より世界最大の航空船メッコン號を就役させる旨發表した

デ杯歐洲ゾーン 英對濠で

【ロンドン二十日發國通】デ杯歐洲ゾーン決勝戰は英國對濠洲で爭ふことゝなつた

協和會、軍政部、東拓のタイピストは模範女性

既報、女人就職戰線、汗とエロの發散の記事に關しエロ戰術で試驗をパスしやうとした事實を報導したが協和會、軍政部、東拓ともにそうしたエロ戰術を用ふるやうな怪しからぬタイピストは採用せず、技倆優秀でかつ素行の最も正しくかつ見目麗しい模範タイピストを採用するに至つたものである

自動車運轉手の洪水 內地よりの押寄せで

【大連廿二日發國通】北滿に於て自動車交通網の擴充に伴ひ運轉手の需要は益々增加するので內地から來滿する自動車運轉手は益々多くこれ等は大連に於て關東廳免許證の下附を受けるので大連署に對する出願者は最近頓に增加し、二十三日施行の試驗には百四十二名の受驗者が出願して當局を驚かせてゐるが、斯る多數の受驗者がある事は大連署空前の事で同署では全部を收容しきれないので大連沙河口、小崗子の三署に分けて試驗を行ふ事となつた

ハルビン日本兒童の急增で教室增築

【ハルビン二十二日發國通】ハルビンに於ける邦人の急速な增加と兒童のすばらしい增加の爲廣大なハルビン日本小學校も終に收容し切れなくなつたので、今回四萬六千二百十六圓で四教室を增築することとなつた

無許可で酌婦を雇ひ營業を停止さる

性懲りもない朝鮮人料亭主

市內富士町三丁目十四番地料理店樂園こと元德成(四三)は本年二月ごろ京城から滿十七歲に達しない女を連れ來り戶籍抄本を改竄し十七歲に達したごとく裝ひ營業を續けてゐるを係員に發見され嚴重說諭された、同氏は改悛の情なく又復六月十一日から金玉順(二二)、韓山玉(一八)の兩名を雇入れ無許可で酌婦稼業を働かせてゐるを新京署員が發見し廿一日同氏を呼出說諭の末三日間の營業停止に處した

三井吳服店の出張賣出し

大連三井吳服店は今廿三日から二十五日まで三日間太子堂で夏向吳服、洋品、雜貨の大賣出しを行ふがこの外半額に近い見切品もある由である

吉凶禍福

△新京吉野町二丁目六下田米藏氏長男秀雄さん、十四日出生

△新京室町三丁目七番地正成氏二男尚生さん、十五日出生

パリで日、米 佛、南亞の テニス對抗試合

【パリ二十日發國通】來る七月十三、四、五の三日間當地で日、佛、南亞三國チームのテニス對抗試合が擧行される筈

赤痢患者殖える 現在患者四十名を超過

猛暑の訪れと氣候不順から最近流行の兆を見せてゐた赤痢患者はこの兩三日間に二度に殖え十九日二十七名の入院患者だつたのが二十一日現在では四十一名となつた、なほますます猖獗を極めそうなので當局でも此際一般の注意を促してゐる、なほ赤痢以外の傳染病患者は猩紅熱十八、腸チフス九、その他十名で赤痢を加へて全部で七十八名である

少年救護院 大連に設立を計畫

少年少女を不良から救ふ

【大連廿一日發國通】滿洲景氣の宣傳に內地から來滿する少年少女の增加と共に不良化する少年少女を如何に救護するかと云ふ事は重大なる社會問題として關係市の社會事業協會、大連署、協和、民政署等の各關係者が會合研究したが何等具体案を得るに至らず其の儘に放置されてゐる、然るに現在大連管內には約三百名の不良少年少女があり、これらが窃盜其の他の犯罪によつて檢擧され取調べの上放免されると事になるや救護機關がない爲、再び衣食の道のない社會に追放され此處に再三罪を犯すやうな結果になるに鑑み救護機關設置は焦眉の問題として各方面に必要を認められてゐるのでさし當り、篤志によらざる私立の救護院設立せんとの議が起り目下資金の捻出方法につき研究中である

空中戰鬪 奉天上空に展開

【奉天廿二日發國通】二十四日實施される防空演習に關し在奉飛行隊では一般市民に空中戰鬪の實況を紹介するため同日午後七時より八時の間に奉天上空に於て空中戰鬪を擧行することゝなつた

和歌山縣人に告ぐ

第一回縣人會明廿四日午後七時開花にて開催、會費五圓當日御持參の事本日中に左記へ御通知下さい

古谷　電話三三八〇番
永野　電話三〇七三番
新宅　電話二二四〇番
宮本　電話三七三二番

廿三日封切三日間 (土、日曜晝夜二回)

新界に輝く松竹が三三年度最高の大文藝映畫
松竹キネマ蒲田撮影所特作品
報知新聞連載モデル小說
加藤武雄原作、野田高梧脚色
池田義信監督作品

孔雀船

女王 栗島すみ子大熱演
大日方傳、奈良眞養、逢初夢子、澤蘭子…共演

これは三人の女性、娘、妻、母、一生を繞る三人の男によつて捲き起される戀愛エピソードを主題とした一大宿命悲劇だ！

右太プロ特作品、監督古野英治
市川右太衛門主演映畫

無宿佐太郎

入墨者の佐太郎の觸れた人の世は？そして彼は何をしたか？……

長春座

派出 派遣婦 附添婦 會開業

御一報次第派遣致シマスカラ何卒御利用願マス

新京曙町二丁目二七

公認 松崎派遣婦會

目下派遣多忙 會員募集

皮膚、泌尿科
外科、性病科

同仁醫院

富士町二　電話二六〇六番

診療(自午前九時至午後五時)日曜祭日午前中

半日の激務の後に

朗かな美人のサービス
午後の能率百パーセント!!
是非一度

富士スペッシャルランチを!!
(コーヒー付七十錢)

自午前十一時
迄午後二時

サロン富士
電話三四五六番

登錄商標
森永ミルクキャラメル
よい菓子を安心して買へる店

陣中美談

勇敢な分隊長 小隊の危急を救ふ

歩兵第二十三聯隊第七中隊　故陸軍歩兵曹長　桐山茂市

冷口攻擊中其の要點たる四三〇の高地長城の占領に方り桐山曹長は部下分隊員を激勵して左右兩側高地よりする斜射を冒して岩石錯綜嶮峻なる高地を攀登し敵を制壓しつゝ一意近接に力めた、次で突擊に移るや卒先々頭に立ちて突擊を反覆し遂に望樓高地を占領す、午後二時三十分中隊が建昌營北側高地に前進して敵の退路を遮斷すべき命を受くるや桐山曹長は連絡の爲大隊主力と共にありしが、午後六時三十分頃敵約六百建昌營方面より前進し來れるの報に接し曹長は中隊の人員の寡少なるを憂慮し獨斷大隊長に中隊の許に復歸することを願ひ、許されるや勇躍して嶮峻なる山谷を急進して小隊に歸着するや時恰も敵の夜襲を受く、曹長は彈丸雨飛の間隙に所命の地を占領し部下の志氣を鼓舞し自ら射擊姿勢の模範を示しつゝ部下をして沈着夜襲に當らしめ之を擊退せり、爾後三回に亘る敵襲に方りても曹長の適時適切なる指揮と勇敢なる行動に依り優勢なる敵を完全に擊退せしが第三回目の夜襲に際し頭部貫通銃創を受け名譽の戰死を遂げたり、曹長の勇敢なる行動は小隊をして陣地を確保することを得大隊の翌十一日の戰鬪を有利に進展するの因を爲せり

死に臨み 從容自若

歩兵第二十三聯隊機關銃隊　陸軍歩兵中尉　大泊重助

君は至誠朴直頭腦明晰積々進取の氣慨に富み氣骨あり、常に自ら範を垂れて部下を指導し機關銃隊の中堅として教育に精進す、偶々第六師團の滿洲へ出動するや曲射小隊長として飯田部隊と共に行動し各地に轉戰して偉勳を樹てたり、特に四月十日歩兵第二十三聯隊主力が、長城を攻擊するに當りては非常に嶮峻なる山地に砲及彈藥を搬送して適時戰鬪に加入して敵陣地に射彈を集中し戰勝の動機を與へたり。爾後聯隊主力と共に敵を追擊し冷口北側高地に進出し同日午後六時第七中隊正面に於ける敵夜襲に對し射擊中敵砲彈の命中する所となり身に重傷を負ひ再び立つ能はず常に部下を思ひ　陛下の萬歲を唱へ忽焉として死に就けり左の事項は介抱に從事せる押領司上等兵の手記の一節なり

◎押領司上等兵は小隊長重傷と共に小隊長を抱いて介抱して居りました

小隊長、部下はどうした、部下の顏を見せてくれ誰々が死んだか押領司、二三名重傷を受けました

小隊長、いやいや俺でさへこんな傷だ、戰へて呉れ

押領司、仕方なく戰死者及負傷者の氏名を申す

小隊長、そうか、可哀想な事をした、俺も後から部下の所へ行く、然し皆よく死んでくれた、國を出る時に死なば諸共相携へて戰場の露と消えようと誓つた事が今玆に實現されたのだ、大君の邊に死す、日本男子の本懷であり軍人の本望である

軍醫殿が來られて止血法をなされ繃帶をされるのに一言も苦痛を訴へられなかつた、其處に江口大尉殿が來られて氣を勵まされるや

小隊長、大泊は大丈夫です、部下が可愛想で

次で中隊長林田大尉殿が馳せつけられて氣を勵まさるゝ

中隊長、大泊しつかりするのだよ、傷は大した事はない

小隊長、中隊長殿ですか、私氣分は變ぢません、こんなに平靜です

と言つて其態度は誠に平然自若たるものがありました

續いて

小隊長、私は本望です、本懷です、中隊長殿、家を出る時遺言はして來ました覺悟の事です、思ひ殘す事は御座居ません、御安心下さい　だが部下です!!中隊長殿にも濟みません

そこに元の敎へ子吉岡曹長殿が來られる

小隊長、吉岡御苦勞をかけたこの〇〇はお前に形見としてやる

こゝにも部下を思はれる小隊長の溫情がありました

大隊長飯田少佐殿に對し

小隊長、天皇陛下萬歲です、大隊長殿大泊はまた最近行動の陣中日誌を書き終つて居りません、然し今迄の事は皆手帖に書いてあります、それから部下のことも總べて書いて置いてありますから後はよろしくお願します

度々　天皇陛下の萬歲を唱へられる

爾後敵の夜襲の爲安全地帶に小隊長殿を搬送したが

小隊長、有難う有難う

と再三言はれて部下の勞を謝せられました暫くして軍醫殿に對し

もう眠つてよろしいですか

と聞かれ軍醫殿の許しあるや小隊長殿は悠々迫らず自若として遂に他界の人となられました、又重傷間幾度となく念佛を唱へられました。嗚呼大泊中尉は死して再び歸らず最後迄部下を思ひ　陛下の萬歲を唱へて死せり其の英靈は永久に護國の神として靖國神社に祀られむ

海の外から

口潛水器に優る掃海

米國海洋科學研究所創案製作になる掃海艇は此の程海底二哩四方の搜索作業に所期の成績を收め目下潛水器に優る能力の保持者だと好評を博してゐる、長さ十五呎、スチイールと硝子板とより成り、最も必要視されてゐる酸素貯藏タンクの如き極めて理想的のものであると

口ゴム製救命艇

米國航空界に一エボックを成したものに水上機搭載のゴム製救命艇が出現した、水上機の不時着の場合に使用して眞に適切有効な能力を有し、容積は二人乘り、オール付きさいふから飛行士にとつて福音來と見られよう因に輕量で折り疊み携帶等自由であると

口ツエ伯號乘組員編成替

獨乙ではグラーフ、ツエツペリン飛行船乘組員編成制度に一部改正を加へた旨此の程發表を見た

即ち從來の乘組員に科學者十二名、撮影技師一名、通信記者二名、無線電信技師一名を增員することに決した

ローマの國防道路車

確聞する所に依ればローマには古代戰車に似た直徑六呎の道路敷設エンヂン車が現はれ此の程ホールダ市內の險路七哩半の曲折道に實驗使用した所、世界稀な好記錄成績を擧げたので近く軍隊戰車に編成加入され戰地では特に道路敷設任務に就かしめる譯が持ち擧つてゐるが、名前も國防道路車と命名されるであらうと

鮮魚小賣相場

活鯛	九〇	連子	四〇
甘鯛	三〇	小鯛	四〇
サハラ	四〇	サバ	一三
アジ	三〇	星カレ	二一
コノシロ	三五	マナカツ	二一
タチウオ	二一	トビウオ	二三
ハゲ	三五	ムツ	二三
サヨリ	四〇	カナガ	一六
フカ	三二	シラ	
甲イカ	二六	タコ	四五
イセエビ	一〇〇	水イカ	六五
アナゴ	二六	車エビ	四〇
シジミ	八	アワビ	七〇
チクワ	一〇	カマボコ	二二
マス	五二	ヤズ	三二

圍碁新手合（三局の六）

三段　石塚行誠
三子　鶴岡隆

威力を制牽しつ 自陣の擴張を考慮

（四十二）　黑頭巾評

黑は「四十六」と約へて、右下隅の大石を納めた。

そこで、白は早、この黑の一團を攻擊する譯には行かぬ。

だが、その堅陣から發生する威力を牽制しながら自陣の擴張を考慮せねばならぬ立場であるので、白『四十七』と、二間に飛んだ。

これは、言ふ迄もなく右邊一體より中央へ掛けて大模樣を張らうといふ心算である。

然し、この右邊は白『四十七』と圍つて見た處で、黑から『五十三』と飛び込まれる筋もあり、又(い)と押して來られたりして、餘り大した地にはならぬやうである。

と言つて、白『四十七』の手で、(ろ)に約へたとする。

それを黑(は)と受け白(に)黑(ほ)とやつて吳れるものなら、白は(へ)と一間飛んで、上邊から中央並に左邊へ掛けて莫大な模樣をした事はないのである。

この棋勢では、白(ろ)と預けると、黑は(に)と綿ね出して來るかも知れぬ。

その結果、白(は)黑(と)白(ち)黑(り)白(ぬ)の時黑『五十一』と詰めて行くのである。

すると、白は上邊を手拔きして『四十八』と約へられては事だから『四十九』と働き當り、黑(る)と交換して、(へ)と飛ばねばならぬ。

そこで、黑は(を)と好調子に飛ぶやうな手順になるかも知れぬ。

白は、左上隅の黑を取り切るには、もう一手を要するのだから到底滿足な事にはならぬ。

追擊の手を緩めず

で、白は已むを得ず『四十八』と飛んで左邊を地にする算段に出たのである。

中地を蹴らうといふ事は事實容易ならざる問題である。

黑『四十八』は、そこを手拔きして白に(へ)と連絡されては堪まらない處だから、夫を妨害しながら中央部への進展を謀る意味で、上邊の白へ壓迫を加へたのである

白『四十九』は、から伸びざるを得ない處。

黑は『五十』と追擊の手を緩めず痛烈に押し付けた。

すると、白は尙も『五十二』と伸びたものである。

約へ榮えがせぬ

だが、退いて考ふるに、白『五十二』の伸びは、この際非常な緩手だつた。

此處は宜しく手拔きして『五十四』と飛び、中央の白地を獨が上にも擴大して行ける絕好の機會であつたのだ。

それで、黑『五十一』と綿ねて來ても、白(わ)黑(か)白(よ)黑(た)白(れ)となつて。黑は一向約へ榮えがせぬのである。

又右の手順の中、黑『五十一』と綿ねる前に、黑(れ)なら白(そ)黑『五十二』白(わ)黑(か)の時、白(よ)で、黑には(つ)の斷點が殘るのだから、黑が惡い。

から言ふ譯で、白『五十二』は緩み手であつた。

ほんの手拍子で伸びてしまつたのである。

四七 トノ六
四八 チノ四
四九 ヨノ三
五〇 ヨノ四
五一 ヌノ三
五二 ロノ六
五三 ロノ七
五四 リノ六

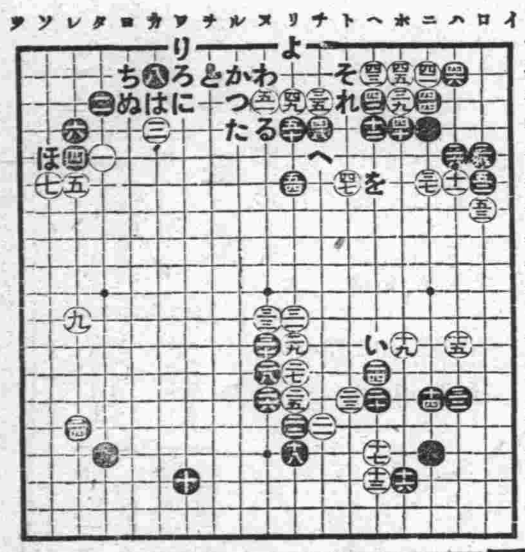

壓倒的の好著

櫻井肉彈少將序文並口繪
高橋源太郎氏著
新滿洲國見物
四六版三六四頁 地圖三、挿繪七十 布表紙箱入美本

本書は全篇妙洒脫な對話體で終始し、書は悉くユーモア、讀者をして引きずりくく一氣に讀了せしめて滿洲國の美相を最も明快につかましむ、試みに一たび本書を繙け、單なる讀物としても稀有の力作、一大の東海道膝栗毛、浴川玄耳の日本見物と共に三大名著たるの稱を寄するに躊躇せざるべし。女も讀むべし、子供も讀むべし

發賣所　大連、奉天、新京　大阪屋號書店

滿洲語速成研究員募集

一、資格　初學者
一、敎材　簡易支那語會話篇
一、開講日　七月四日（申込八日迄）
一、時間　午後七時半…九時半
一、期間　三個月半
一、研究料　六圓（三個月半分）

尙本人の學力により右の外晝夜間部共に隨時入社し得

新京東二條通四三番地　滿洲語學研究社

草履のシーズンは訪れました
小林の履物は皆樣の御手許へ參るべく
最新流行の御履物が澤山參りました
どうぞ御來店を

輸入組合加盟店
㊂ 小林履物店　電話二三四四番

御料理　梅月
新京三笠町三丁目　電話二七八四番

海に山に・この號を友に◆◆◆◆◆日本一発賣
七月號　普通號通り五十錢

婦人公論

「夏と貞操」夏の夜の誘惑（實話）

每號大好評の口繪
目もさめる鮮麗版（約六十頁）
口綠蔭の麗人 口浴衣の結髮 口キャンプの一日 口夏姿の美學 口赤ちゃんの夏 口ムービイ・セクション

汗になつたお客接待法
口夏の室內裝飾 口登山用具 口海水浴用具 口果實の味覺 口趣味の團扇

夏の特別讀物
海門橋　小山いと子
那珂川の水は碧く澄み、飛んで行くかもめの羽影さへ寂しさうに見える…（淡味萬斛の好讀物）

外數項

貞操の危機に於ける女性の受動的心理（卷頭論文）　土田杏村
女性の貞操が男性の暴力の侮辱を受け、反撥も抗議もない、受働的なものとされてゐる。その心理に弱き女の一面が窺はれると共に時に花々しく母として強く媚態する心理が潜む。土田氏哲學の眞髓

林長二郎手記 父はいつ會つてくれる？

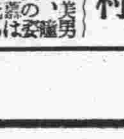

日本一の美男子の頽ひ、映る父の姿に、子の淚は光る

夏の隨筆　身も心も輕々と讀む夏の隨筆
▼薩摩つ原（久保田万太郎）
▼六階の暮し（武田麟太郎）
▼螢（坪內士行）
▼保津川添ひ（山田一夫）

山の科學・海の科學

貞操 夏に起つた女の危機
△…處女と貞操に關する男の心理・齋藤長利
△…盜まれる貞操（僕のページ）・嶋中雄作
濃彩な單衣の上に迫る黑い魔手 ◇白い浴槽の誘惑……伴太郎 ◇幸運の始末書……山田芳子 ◇避暑地とこ ろぐ……左近比泥男

夏のヴァラエティ（特別印刷）
漫畫セクション・諷刺、諧謔、滑稽の混合酸
私の推賞する避暑地……（諸家）
未亡人に代りて……下村海南
若き未亡人の生理的異常……福井博士
外國文學講座 チエーホフの人及び藝術……廣津和郎

△…夏日小情【蚊やりを歐ひ、巴丹杏を歐ふ 教情そこ ろに哀れを誘ふ】窪田空穗
△…蘇翁小話【婦人と政治の題下に說く風格高き婦人政治敎育論】德富蘇翁

七八月に初めてお產する婦人への注意
苦熱の中に喘ぐ分娩者の爲に、鈴木・橋本・齋藤三博士の注意發表
口八月二日初產日に當る姪へ
口夏の產婦に禁ずべきこと
口盛夏の赤ちゃんの注意
◇出產の準備◇初產◇妊娠脚氣◇起り易い病氣◇夏の產婦の食物◇アイスクリームは食べてもいいか◇赤ちゃんの枕◇赤ちゃんの食物◇おしめカバー◇外へ出す日◇牛乳の保存法等十七頁の大記事

兩手片足のない夫と結婚した私　中山八重子
兩手片足のない夫を持つ妻の手記に、何らのケレンも誇張もないのは、いふばかりなく快い。「私は中山を立派な人格者として、常人の心を以て、何等のハンデキャップなしに敬慕して來た」……淸らかな魂の發展史。彼女こそ一讚ふべき女性」

內外時評……山川菊榮
▲大學の自由▲言論の自由
▲サーカス的秀才教育
▲教育投資への犧牲

學園の暴風雨
最近のニュースの懇切且つ透徹した解說、學校騷動の眞相分明

誌上婦人公論病院
△小兒結核の手當法△人工流產の費用△十二の年から耳鳴がする△トラホームらしい△鳥肌の手當法△齒を白くする法△脊推カリエスでせうか

生殘り心中者の手記
幻想なき戀の淚に中む　竹川明男
淡路心中ものがたり
美容相談
洋裝相談 ★

これから半年の運命がピタリとあたる
辨證法式運勢判斷

待望の二大名篇、愈々發表 誌界無二の女王篇!!
お千代傘　吉川英治
黃昏の薔薇　德田秋聲

善緣惡緣　長與善郎作・藝術的香氣高き長篇・
白樺派の長老が初めて世に問ふ長篇傑作!! 取材は某名門の秘された戀愛事件。此の作出で貴族の人々興味の旋風の外に超然たるは不可能であらう。

それを敢てした女　細田民樹
女優　北村小松

美貌の果　南宋一作・劇壇の革命兒守田勘彌の情史
梨園鏡一の新人として、情熱俳優守田勘彌の死は、今に痛惜されてゐる。彼の革命的熱意、彼の才腕……劇壇某大家匿名執筆の名篇

家庭を樂しくする涼風の頁
涼味を誘ふ夏の飲物（富士アイス）
涼味豐かなサラド・テーブル（東佐與子）
脚氣の料理（美味しくて、しかも効果百パーセントの料理二十種公開。）德見秀子 稻垣敏澄
印度式のカレーライスの作り方（ボーズ）
キャッスル自慢のカレー三種（川崎）

汗止め法と涼しくなる美容
◇梅雨あけの衣服の手入法◇あり合せの小布で出來る夏のクッションと座蒲團カバー◇化粧メモ◇夏蜜柑のおいしい食べ方、等
◇家庭浴室の建て方◇五十圓から百圓程度で出來るヴェランダ◇夏の服裝の調和美に就て

特輯　寫眞の上手な撮させ方
第一回 俳句當選者發表　久保田万太郎選
▲映畫物語▲短歌壇▲讀者ルーム▲西洋美術解說 ラ・ロシュフコオの言葉・其他

制服の處女を守れ

中央公論社發行（振替東京三四）

戀の黒船往來

(作) 寺島柾史　(畫) 布施長春

第八十九回

血の手紙 (四)

余等の船が浪に觸れた大音響と共に船腹の破れたるとき、余もまたイサクの如く恐怖のために一時氣を失ひ、その大音響をきゝ得なかつたものらしく、あるひはまたその岩は、恐ろしき觸手を持つ魔の化身にて、船腹を音もなく、刻々に打ちくだいてゐたものではあるまいか。

何はとまれ、萬事休すである。

船は、刻々に海水を飲み、傾いてゆく。海岸にそゝり立つ大岩のむらがりだ。しかも激浪が荒狂ふてゐる。島にあらざる以上はこの島に上陸するの術もない。

すべてが絶望だ。

余は遂に、愛する船、アホーツク號と運命をともにし、絶海の孤島の海ていのもくずと消えてゆくことを覺悟した。そこで余は失神せるイサクを介抱し、うすらにひとみをひらいた女に、最後の宣告を與へた。イサクもまた、さびしく微笑んで、余の悲壯なる決心を素直に受入れた。そこで余は最後のおもひに、かねて用意の布片とインキ代用品とを船室より持ち來り、刻々に沈みゆく船の甲板にあつて、遠く故國及び未見の國、父方の祖國日本の人々に送るべきこの手紙を精根を盡して書きつゞるのだ。

……愛する余が故國及び日本國の人々よ。

今や、夕陽は海洋の彼方へ沈みゆくときだ。書き終つた粗末なる書狀を大がめに封じ、かねてウルップ島にてかすめ來たつた小さな獨木船に堅くくゝりつけ海洋はるかに押流さうといふのである。

小さな獨木船よ、無事に余等の魂を乘せてゆけ。日露親善の意い使命をはたすために往け……。

余と余の戀人イサクとはかく念じた。

そして書狀とゝもに余等の愛の毛を斷ちて同じく大がめに封じた。

これは、余は日露兩國の血をうけたる混血兒であり、またイサクはオロシア系統の土人にて、しかも日本國の北方に住む同じく日露兩國に深い因縁あるが故に、たとひ余等はこの孤島に埋もるとも、せめてその肉體の一片たりとも、なつかしき故國オロシア、あるひは未見の國日本のそのいづれかの曲浦に漂着せんことを希ふたのみ。かくは書狀とともに余らのあこがれを愛の毛にたくし、遠く空しく獨木船に船旅をつゞけしむるのである。さらば、オロシア及び日本の人々よ、余らの使命はやうやくこれにて終つたが、魂はこの孤島の海ていにあつて、永く日露國交のいや榮えんことを念ずるものである。

夕陽は、遂に海洋の彼方に落ちた。船は、すでにその船體の半以上を海に沒してしまつた。悲痛なるよろこびが、余らの双頰にうかんだ。余らは、固く抱き合ひながら、莊嚴なる北方の落日の前に靜かに眼を閉づる……」

前オロシア國使節カチウドの謎の書狀を、一字一句もおろそかにせず讀み終つた使節フキオドルはそれを大切に手鞄の中へ押し込むとそのまゝ熱病やみのやうに、ふらふらと船室を出て行つた。彼は甲板にあがると沈痛な聲をしぼつて部下に命令した。

『皆の者よ、出帆の用意をせい。明日未明といはず、ただ今速刻に錨を捲けい』

とつぜんの命令に部下一同は、おどろいた。

『閣下、海はまだこのやうに荒れております。速刻の出帆は危險にて存じます。今宵一夜を假泊するのが至當でありませう』

水夫長レフカは不滿さうに口をとがらした。

『いや、我輩の命令どほり動け。しかも、これより一路アホーツク港指して往くのではない。千島列島にそふてカムサツカまで北上するのだ。……先年行方不明になつたアホーツク號の所在をたづねるための北上だ……』

かくて十數日間北洋を漂流して行方をたづね廻つたが、つひに戀の船アホーツク號の所在をつきとめることが出來ず、むなしくカムサツカの首都ペトロパウロスクへ寄港した。

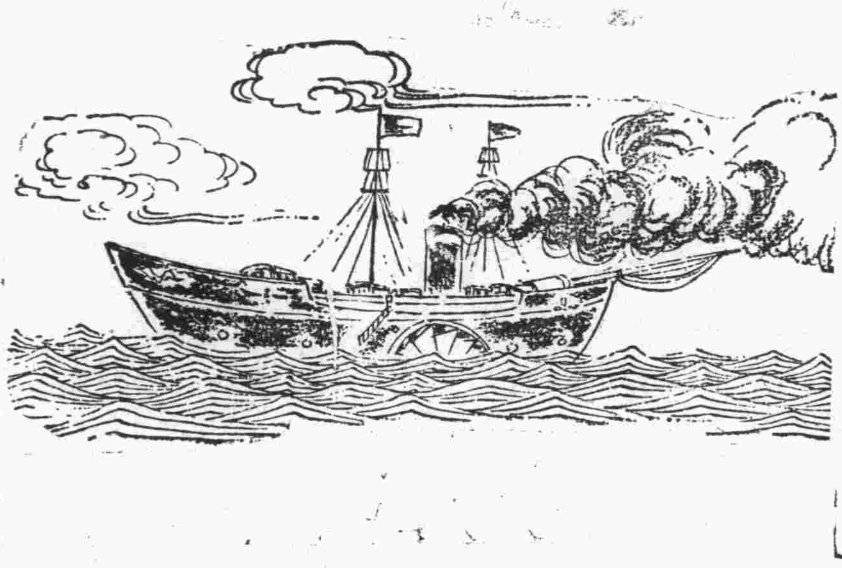

北鮮經由東京へ!! 大阪へ!!
一敦賀ヨリ東京へ國際列車一

滿洲丸（雄基・清津出帆 毎六・十六・廿六日(月三回)）
天草丸（雄基・清津出帆 毎二・十二・二十二日(月三回)）

北日本汽船株式會社
代理店 北鮮運輸

材木
在庫豐富
床柱
落掛
類各種
新京梅ケ枝町三丁目(二條橋詰)
大山木廠
同 木工部
電話三二一一番

●酒よし●味よし●女よし

東一條通 精養軒 電話二三〇五

入荷案内
新柄陳列
吉野町二丁目
㊇ 村岡呉服店
電話二二二四番

靴は金城
行樂のシーズン
白靴をお召し遊ばせ
定價金四圓八十錢より
(新型各種取り揃へて有ります)
高等製靴
新京東一條通り
金城靴店
電話二一九五二番

富士タクシーが
朝日タクシーと
改名致しました
倍舊の御引立を願ひます
御用の節は是非
→電話三二一九五番へ!
朝日自動車公司
二二富士町三丁目

白米
ビール
石炭
松茂洋行
電話 二〇四二番 二五三七番 二五六二番

●青葉薫る爽やかさ
今宵は先づ一樂へ!!
城内大馬路に輝くネオンサインの軒燈は一樂でございます
三部屋ブッ通しの大部屋の改築も出來上りました本場仕込の板場が腕に覺への料理に酒は灘の生一本
柏車をかけての美人のサービスを以て皆樣の御引立に添ひます
今宵の、行樂は一樂へ!
城内大馬路 料亭 一樂
電話三七三〇番

キリンビール
キリンスタウト
代理店
新京日本橋通七二
海陸物産
和洋酒罐詰 卸問屋
調す雜貨
㋫ 福田商店
電話四二九八〇番
本店 安東縣
支店 奉天、新義州

富士電機の
サイレント、ファン
(音のシナイ扇風機)
新京輸入組合加盟店
電氣の店
合資會社 ㊉ 和登洋行
日本橋通十八番地
電話長二〇四〇
滅切り暑くなりました
何卒御採用を願ひます

おつかれ…と
心のうさの捨どころ
是非一度
うれしの…へ
美妓好感
サービス滿點!!
新京三笠町三丁目
會席お料理 嬉野
電話三八三〇番

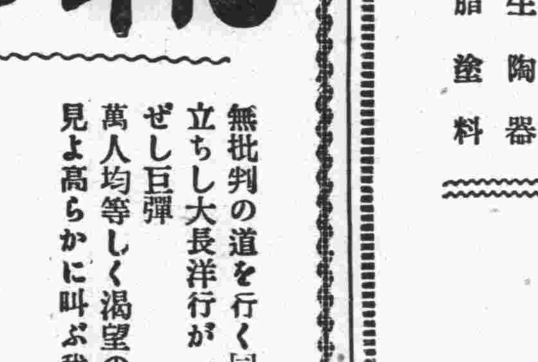

初心者ニハ御電話次第
御指導ニ參上致シマス
「カメラ」と「ガクブチ」は
乾寫眞館販賣部を
新京吉野町二丁目 電話二三九〇

內科、小兒科、產婦人科
善生堂醫院
入院隨意
(日曜祭日午後休診)
日本橋通 電話三一七一番
免許產婆 茂マキノ 吉井サミ

沼田勇法律事務所
辯護士 沼田勇
計理士 池田光雄
新京三笠町四丁目七番地ノ二
電話二一四七番

機械工具
煖房材料
水道用品
衛生陶器
油脂塗料
新京日本橋通六〇
東華洋行
電話三三五七番

鞄と靴
無批判の道を行く同業界に沈默を破て立ちし大長洋行が一九三三年劈頭に投ぜし巨彈
萬人均等しく渴望の的
見よ高らかに叫ぶ我等が躍進振を
大長洋行製靴部
營業部
大經路第三市場二十號
外交員募集—市內要保證人二名

齒科
一般治療、電氣治療科、齒列矯正、口腔外科、小兒科、加工補綴科
拙者ハ平素、日滿人眞ノ融和ハ先ヅ口齒ヨリ始マルト感ジマシテ今般態々東京ヨリ遙々此ノ新京ニ移住シテ來マシテ齒ノ治療ヲ始メマシタカラ陸續御來院ヲ期待シマス(目下本院建築中ニ付)
新京日ノ出町二丁目二番地日出館三階十號室
新京齒科醫院假療養所
院長 正六位勳五等 日本齒科學士 田德一

新築の設計と測量は
何でも親切に急いで致します
合資會社 三共建築事務所
建築技師 佐藤武夫
新京三笠町丸新旅館內
電話四九四三番
電話開通